

**REPÚBLICA DE CHILE
SERVICIO DE EVALUACIÓN AMBIENTAL
REGIÓN DE LOS LAGOS**

**SE PRONUNCIA SOBRE CONSULTA DE PERTINENCIA
DE INGRESO AL SISTEMA DE EVALUACIÓN DE
IMPACTO AMBIENTAL.**

RESOLUCIÓN EXENTA SEA LOS LAGOS N°

Puerto Montt,

VISTOS:

1. Lo dispuesto en la Ley N°19.300, de Bases Generales del Medio Ambiente y sus modificaciones, y en el D.S.N°40 de 2012, del Ministerio de Medio Ambiente, Reglamento del Sistema de Evaluación de Impacto Ambiental, y en la Ley N°19.880 del 29 de mayo de 2003, que establece bases de los procedimientos administrativos que rigen los actos de los órganos de la administración del Estado; lo indicado en Dictamen N°7.620 del 1° de febrero de 2013, de Contraloría General de la República, y en la Resolución N°1600/2008 de la Contraloría General de la República, sobre exención del trámite de toma de razón.
2. Lo dispuesto en los artículos 8 y 10 de la Ley N° 19.300, de Bases Generales del Medio Ambiente y en el artículo 2 letra g) del D.S. N° 40 de 2012, del Ministerio de Medio Ambiente, Reglamento del Sistema de Evaluación de Impacto Ambiental .
3. El ORD. N° 131456 de 12 de septiembre de 2013, del Director Ejecutivo del Servicio de Evaluación Ambiental que modifica el "Instructivo sobre las consultas de pertenencia de ingreso de proyectos o actividades al Sistema de Evaluación de Impacto Ambiental" citado en el número anterior.
4. La Declaración de Impacto Ambiental del proyecto "Subestación Llanquihue", calificada ambientalmente mediante Resolución Exenta N° 16 de fecha 5 de enero de 2018 de la Comisión de Evaluación Ambiental de la Región de Los Lagos.
5. La Resolución Exenta N° 368 de fecha 4 de diciembre de 2018, que DA CUENTA DE CAMBIO DE REPRESENTANTE LEGAL DEL TITULAR EN PROYECTO QUE SE INDICA proyecto "Subestación Llanquihue" Resolución Exenta N° 16 de fecha 5 de enero de 2018.
6. La presentación de fecha 26 de mayo de 2020 de ingreso al Sistema Pertinencia, al que del sitio web www.sea.gob.cl , teniendo asignado el código numérico ID: PERTI-2020-5450, efectuada por el Señor Sebastián Sáez Rees, Representante Legal de Sistema de Transmisión del Sur S.A. .

CONSIDERANDO:

1. Que el artículo 8 de la Ley N° 19.300 establece que los proyectos o actividades señalados en el artículo 10 sólo podrán ejecutarse o modificarse previa evaluación de su impacto ambiental de acuerdo a lo establecido en dicha Ley.

2. Que, el artículo 2, letra g), del D.S. N° 40 de 2012 del Ministerio del Medio Ambiente, señala que, se entenderá por “Modificación de proyecto o actividad: Realización de obras, acciones o medidas tendientes a intervenir o complementar un proyecto, de modo tal que este sufra cambios de consideración. Se entenderá que un proyecto o actividad sufre cambios de consideración cuando:
g.1. Las partes, obras o acciones tendientes a intervenir o complementar el proyecto o actividad constituyen un proyecto o actividad listado en el artículo 3 del presente Reglamento; g.2. Para los proyectos que se iniciaron de manera previa a la entrada en vigencia del sistema de evaluación de impacto ambiental, si la suma de las partes, obras o acciones tendientes a intervenir o complementar el proyecto o actividad de manera posterior a la entrada en vigencia de dicho sistema que no han sido calificados ambientalmente, constituye un proyecto o actividad listado en el artículo 3 del presente Reglamento. Para los proyectos que se iniciaron de manera posterior a la entrada en vigencia del sistema de evaluación de impacto ambiental, si la suma de las partes, obras y acciones que no han sido calificadas ambientalmente y las partes, obras o acciones tendientes a intervenirlo o complementarlo, constituyen un proyecto o actividad listado en el artículo 3 del presente Reglamento; g.3. Las obras o acciones tendientes a intervenir o complementar el proyecto o actividad modifican sustantivamente la extensión, magnitud o duración de los impactos ambientales del proyecto o actividad; o g.4. Las medidas de mitigación, reparación y compensación para hacerse cargo de los impactos significativos de un proyecto o actividad calificado ambientalmente, se ven modificadas sustantivamente.
Para efectos de los casos anteriores, se considerarán los cambios sucesivos que haya sufrido el proyecto o actividad desde la entrada en vigencia del sistema de evaluación de impacto ambiental”.
3. Que, el artículo 26 del D.S. N° 40, de 2012, del Ministerio del Medio Ambiente, dispone que “Sin perjuicio de las facultades de la Superintendencia para requerir el ingreso de un proyecto o actividad, los proponentes podrán dirigirse al Director Regional o al Director Ejecutivo del Servicio, según corresponda, a fin de solicitar un pronunciamiento sobre si, en base a los antecedentes proporcionados al efecto, un proyecto o actividad debe someterse al Sistema de Evaluación de Impacto Ambiental. La respuesta que emita el Servicio deberá ser comunicada a la Superintendencia.”
4. Que, mediante presentación de fecha 26 de mayo de 2020 de ingreso el Sistema Pertinencia, al sitio web www.sea.gob.cl , teniendo asignado el código numérico ID: PERTI-2020-5450, efectuada por el Señor Sebastián Sáez Rees, Representante Legal de Sistema de Transmisión del Sur S.A., solicita que esta Dirección Regional se pronuncie acerca de si las obras, acciones y medida que plantea al proyecto que indica, constituyen o no cambios de consideración que ameriten que, previo a su ejecución, deban someterse al procedimiento de evaluación de impacto ambiental.
5. Que, en presentación de fecha 26 de mayo de 2020 de ingreso el Sistema Pertinencia, al sitio web www.sea.gob.cl , teniendo asignado el código numérico ID: PERTI-2020-54505, efectuada por el señor Sebastián Sáez Rees, Representante Legal de Sistema de Transmisión del Sur S.A., sostiene que al proyecto "Subestación Llanquihue" Resolución Exenta N° 16 de fecha 5 de enero de 2018 se le pretende introducir los siguientes cambios:

“Modificaciones de edificaciones complementarias y de superficie de la Subestación Llanquihue”

Disminución de la superficie total de la subestación

Se considera disminuir la superficie total de la subestación de 1,86 ha a 1,695 ha. A continuación se presentan las coordenadas geográficas que indican la reducción los límites de la subestación de acuerdo a RCA N° 16/208 y la presente consulta de pertinencia (modificación).

Tabla Coordenadas Límites de S/E Llanquihue. RCA N° 16/2018 y Pertinencia (modificación) (datum WGS 84 huso 18).

Punto Representativo	Coordenadas UTM RCA N° 16/2018		Coordenadas UTM Modificación Pertinencia	
	N (m)	E (m)	N (m)	E (m)
S1	666.868	5.427.817	666.870	5.427.819
S2	666.860	5.427.922	666.862	5.427.916
S3	667.035	5.427.936	667.032	5.427.930
S4	667.044	5.427.831	667.041	5.427.832

Fusión de edificaciones proyectadas y ampliación de superficie de edificación

Esta modificación se relaciona con la necesidad de fusionar las distintas edificaciones descritas en el proyecto original en una sola edificación, de este modo la sala de control, instalaciones sanitarias, sala de baterías se encontrarán en una sola edificación de 145,03 m2 que además contará con una sala común. Se agrega una edificación independiente que corresponde a una sala para el grupo generador de 6 m2.

ID	Identificación RCA N° 16/2018		Acción Pertinencia	Nueva superficie	Nueva Coordenadas UTM Datum WSG84 Huso 18 Sur.	
	Edificación/obra	m²			N (m)	E (m)
1	Sala de control	38,76	Nueva ubicación y ampliación.	108,23	5.427.848	667.003
2	Sala común	--	Nueva	10,09	5.427.839	667.001
3	Baño 1	6,25	Nueva ubicación y adecuación	3,70	5.427.839	667.004
4	Camarín			2,72		
5	Sala de Baterías	19,20	Nueva ubicación y reducción.	14,29	5.427.839	667.007
6	Área Grupo Generador	--	Nueva	6	5.427.854	667.012

Superficie RCA N° 16/2019	64,21	Superficie Pertinencia	145,03		
--------------------------------------	--------------	-----------------------------------	---------------	--	--

Modificación de PAS 160. b) de tratarse de construcciones.

**b.1. Destino de las edificaciones Permanentes. Subestación Llanquihue
RCA N°16/2018.**

1. Sala de control: La sala de control cumple el rol de albergar los equipos principales para la operación y telecomunicaciones de la subestación.
2. Sala de común: La sala de reunión será utilizada para las actividades de mantención de la Subestación. De igual forma podrá ser utilizada para futuras ampliaciones de las demás instalaciones.
3. Baño camarín: Sala que será utilizado para aseo y necesidades del personal de mantención.
4. Sala de baterías: Sala que tienen como objetivo albergar las baterías como servicio auxiliares de la subestación.
5. Área grupo electrógeno (generador): Lugar de donde se instalará el grupo electrógeno para el respaldo de la subestación.

b.2. Plano de ubicación, que señale la posición relativa del predio respecto de los terrenos colindantes y del espacio público.

En la figura a continuación se muestra la ubicación de la Subestación y la posición relativa a los terrenos y ocupación colindantes.

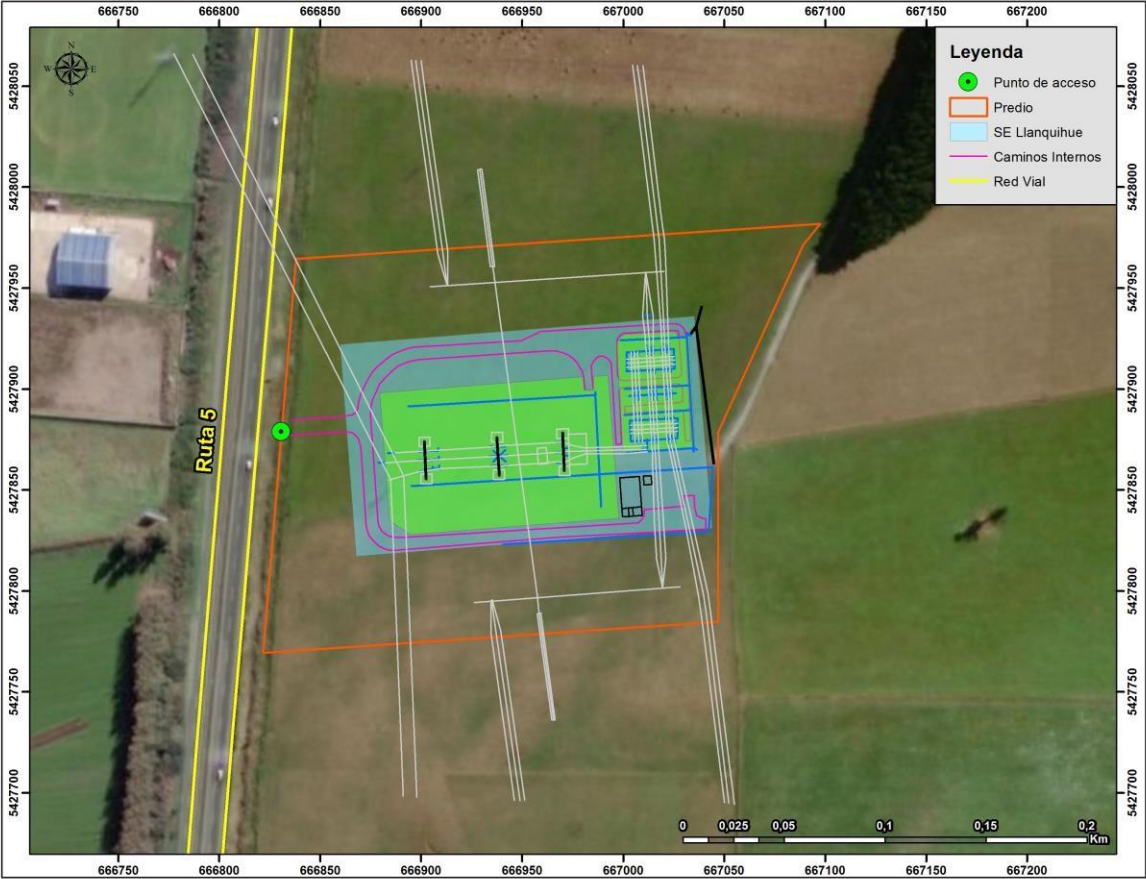

En anexo C de la presentación se presentan plano de ubicación con detalles.

b.3. Plano de emplazamiento de las edificaciones.

En el anexo C. Antecedentes PAS 160 de la presentación, se adjuntan el informe de arquitectura, las especificaciones técnicas generales de arquitectura y el plano de emplazamiento de la Subestación, plano de emplazamiento de edificaciones y el plano de elevaciones de las instalaciones.

b.4. Plantas de arquitectura esquemáticas y siluetas de las elevaciones que ilustren los puntos más salientes, su altura, número de pisos y la línea correspondiente al suelo natural.

En el Anexo C. Antecedentes PAS 160 de la presentación, se adjuntan el informe de arquitectura, las especificaciones técnicas generales de arquitectura y el plano de emplazamiento de la Subestación y el plano de elevaciones de las instalaciones.

b.5. Caracterización del suelo.

En anexo C. Antecedentes PAS 160 de la presentación se presenta caracterización del suelo a utilizar de acuerdo a lo contenido en RCA N° 16/2018.

- 6. De los antecedentes expuestos las obras, acciones o medidas que plantea ejecutar y descritas en el considerando 5 no tipifican en sus características a aquellas

contenidas en el literal g del artículo 2 de D.S. N° 40 de 2012 del Ministerio del Medio Ambiente.

7. Que la incorporación de los cambios propuestos estarían dentro del área de influencia considerada en la evaluación ambiental realizada en la Declaración de Impacto Ambiental del proyecto "Subestación Llanquihue" Resolución Exenta N° 16 de fecha 5 de enero de 2018.
8. Las medidas tendientes a intervenir el proyecto o actividad no modifican sustantivamente la extensión, magnitud o duración de los impactos ambientales del proyecto o actividad considerados en la evaluación ambiental realizada en la Declaración de Impacto Ambiental del proyecto "Subestación Llanquihue" Resolución Exenta N° 16 de fecha 5 de enero de 2018.
9. Que las medidas no generarían nuevas emisiones, efluentes o residuos, tanto desde la perspectiva que no considera aumento en la cantidad, como en el cambio de sus características o calidad, así como de igual forma no consideraría un incremento en insumos o materias primas que reportan un aumento significativo en utilización de recursos naturales considerados en la evaluación ambiental realizada en la Declaración de Impacto Ambiental del proyecto "Subestación Llanquihue" Resolución Exenta N° 16 de fecha 5 de enero de 2018.
10. Que, el presente acto no es susceptible de modificar, aclarar, restringir o ampliar la Resolución de Calificación Ambiental relacionada con el proyecto o actividad original, ni tampoco tiene el mérito de resolver la evaluación ambiental de una modificación al mismo, sino tan solo determina que los cambios a que se refiere la consulta no deben ser sometidos necesariamente a evaluación de impacto ambiental, por no ser de consideración.
11. Que este pronunciamiento ha sido elaborado sobre la base de los antecedentes proporcionados por el señor Sebastián Sáez Rees, Representante Legal de Sistema de Transmisión del Sur S.A., cuya veracidad es de su exclusiva responsabilidad y en ningún caso lo exime del cumplimiento de la normativa ambiental aplicable, ni de la solicitud y obtención de las autorizaciones sectoriales necesarias para su ejecución. Cabe señalar, además, que el presente pronunciamiento no obsta al ejercicio por parte de la Superintendencia del Medio Ambiente de su facultad de requerir el ingreso del Proyecto al SEIA en su caso, conforme a lo establecido en su Ley Orgánica si así correspondiera.
12. Que, se entiende formar parte de la presente resolución, todos los antecedentes expuestos y acompañados por el señor Sebastián Sáez Rees, Representante Legal de Sistema de Transmisión del Sur S.A., en su presentación de fecha 26 de mayo de 2020 de ingreso al Sistema Pertinencia, al del sitio web www.sea.gob.cl, teniendo asignado el código numérico ID: PERTI-2020-5450.

SE RESUELVE:

1. Que las obras, acciones y medidas descritas por el señor Sebastián Sáez Rees, Representante Legal de Sistema de Transmisión del Sur S.A., en el Considerando 5 de la presente Resolución, no constituye una modificación al proyecto "Subestación Llanquihue" Resolución Exenta N° 16 de fecha 5 de enero de 2018. Por lo tanto, su ejecución no requiere que en forma previa sean sometidas al procedimiento de evaluación de impacto ambiental.

2. El presente acto es susceptible de ser impugnado mediante los recursos de reposición y/o jerárquico, regulados en el artículo 59 de la Ley N° 19.880 que establece bases de los procedimientos administrativos que rigen los actos de los órganos de la administración del Estado, recursos que deberán interponerse dentro de los 5 días siguientes a la notificación del acto.
3. Comuníquese a los Órganos del Estado con competencias ambientales que participaron en la evaluación de impacto ambiental del proyecto y a la Superintendencia del Medio Ambiente para que ésta ejerza su competencia.

Anótese, notifíquese vía virtual de Oficina Partes SEA Los Lagos oficinapartes.sea.loslagos@sea.gob.cl **al Titular del proyecto y Comité Técnico y Archívese**

.

ALFREDO WENDT SCHEBLEIN
Director Regional
Servicio de Evaluación Ambiental
Región de Los Lagos

Distribución:

- Superintendencia del Medio Ambiente
- SEREMI de Salud Región de Los Lagos
- SEREMI de Energía Región de Los Lagos
- SEREMI de Agricultura Región de Los Lagos
- SAG Región de Los Lagos

c/c:

- Repositorio Pertinencias
- Archivo SEA Región de Los Lagos.